

<p>Universitatea Națională de Știință și Tehnologie POLITEHNICA București Centrul universitar Pitești</p>  <p>Facultatea de Electronică, Comunicații și Calculatoare</p>	<p><b>Procedură privind Modalitatea de utilizare a sistemului antiplagiat în cadrul Facultății de Electronică, Comunicații și Calculatoare, completare la Metodologiile pentru examenele de diplomă și disertație</b></p> <p><b>COD: FECC- 04-2026</b></p>	<p><b>Ediția 1</b></p> <hr/> <p><b>Revizia 0</b></p> <hr/> <p><b>Nr. de ex. 2</b></p> <hr/> <p><b>Nr. Pagini 11</b></p> <hr/> <p><b>Exemplar nr.1</b></p>
---	--	---

**AVIZAT,**  
**În ședința Consiliului Facultății**  
**din data de 28.04.2026**

**Decan,**

**Conf. dr. ing. Laurențiu- Mihai IONESCU**

**INSTRUCȚIUNI**  
**privind**  
**MODALITATEA DE UTILIZARE A SISTEMULUI ANTIPLAGIAT ÎN CADRUL**  
**Facultății de Electronică, Comunicații și Calculatoare,**  
**completare la Metodologiile pentru examenele de diplomă și disertație**



## 1. SCOP

Procedura stabilește etapele, documentele și responsabilitățile pentru utilizarea sistemului antiplagiat din cadrul Facultății de Electronică, Comunicații și Calculatoare în concordanță cu specificațiile tehnice ale platformei Plagiarism Detector.

## 2. DOMENIU DE APLICARE

Această procedură se aplică pentru proiectele de diplomă și lucrările de disertație la nivelul Facultății de Electronică, Comunicații și Calculatoare, Universitatea Națională de Știință și Tehnologie POLITEHNICA București, Centrul universitar Pitești, cu scopul îmbunătățirii activităților de cercetare științifică.

## 3. DOCUMENTE DE REFERINȚĂ

### 3.1. Externe

- Legea nr. 199/2023 a învățământului superior;
- Legea nr. 183/2024 privind statutul personalului de cercetare, dezvoltare și inovare, cu modificările și completările ulterioare;
- Ordinul Ministrului Educației nr. 3692/2024

### 3.2. Interne

- Carta universității;
- Procedurile facultății privind elaborarea proiectele de diplomă și lucrările de disertație.

## 4. DEFINIȚII ȘI ABREVIERI

### 4.1 Definiții

Plagiatul se referă la copierea unor idei, a unui raționament, a unor pasaje sau la copierea integrală a unei opere de creație intelectuală, cum ar fi opera literară, artistică sau științifică “ Termenul de plagiat este folosit pentru a numi furtul de cuvinte sau idei, dincolo de limitele a ceea ce, în mod general, s-ar referi la bagajul general de cunoștințe” (Park, 2003, p. 472).

DEX definește astfel plagiatul: “Acțiunea de a plagia; plagiere. Operă literară, artistică sau științifică a altcuiva, însușită (integral sau parțial) și prezentată drept creație personală” (<http://dexonline.ro/definitie/plagiat> ).

“Plagiatul este acțiunea cuiva de a prelua și prezenta gândurile, scrierile sau alte creații ale unei persoane drept propriile sale produse” (Devlin, 2006, p. 58)

Plagiatul reprezintă “acțiunea de a prezenta munca altei persoane drept propria ta realizare” (Yeo, Chien, 2007, p. 188).

DEX definește astfel *similitudine, similitudini*: “Asemănare, potrivire (între două lucruri sau două acțiuni)” (<https://dexonline.ro/definitie/similitudine>)

### 4.2 Abrevieri

Nu este cazul.

## 5. DESCRIEREA ACTIVITĂȚII

### 5.1. Generalități

#### Tipuri de plagiat (ca practică academică incorectă)

##### 1. *Surse (orale sau scrise) necitate*

1. Preluare integrală – Autorul prezintă pasaje întregi dintr-o altă operă, cuvânt cu cuvânt, ca și cum aceasta ar fi creația sa proprie.
2. Copiere parțială – Autorul copiază părți semnificative dintr-o operă și le prezintă ca și cum ar fi creația sa proprie.
3. Copiere amestecată – Autorul copiază paragrafe sau fraze amestecate, din diferite opere, fără indicarea surselor, pentru a se pierde urma surselor originale.
4. Copierea deghizată – Autorul preia linia de argumentare, exemplele și alte elemente de conținut ale sursei, dar modifică unele expresii, ordinea paragrafelor sau alte elemente pentru a face mai dificilă identificarea sursei.
5. Copierea prin repovestire – Autorul repovestește opera, fără a prelua cuvânt cu cuvânt conținutul, re-traducând prin sinonime sau formulări analoge conținutul acesteia.
6. Auto-plagiarea – Autorul preia integral sau masiv dintr-o lucrare proprie, anterioară, publicată în format carte sau articol (format clasic sau digital).

##### 2. *Surse (orale sau scrise) citate, deformate cu intenție*

1. Menționarea incompletă – Autorul menționează numele sursei, dar nu include informațiile specifice (titlu de lucrare, an, editură, oraș, pagină); în felul acesta corectitudinea preluării nu poate fi verificată și se ascund pasaje preluate integral anterior sau posterior primei menționări.
2. Menționarea incorectă – Autorul oferă informații inexacte referitoare la sursa citată, făcând imposibilă identificarea și verificarea ei.
3. Citarea mascată – Autorul citează corect sursa între ghilimele, dar apoi preia paragrafe întregi din sursă fără a mai pune ghilimele. Deși atribuie un pasaj din textul său sursei, el maschează faptul că a preluat, fără referire, alte pasaje din aceeași sursă.
4. Colajul – Autorul citează corect sursele, dar întregul text nu este altceva decât un colaj din diferite surse, fără nicio contribuție personală a autorului.

### 5.2. Beneficiarii programului, sunt:

- a. studenții UNSTPB indiferent de programul de studiu pe care aceștia îl frecventează;
- b. profesorii coordonatori ai proiectelor de diplomă și lucrărilor de disertație.

### 5.3. Activitatea propriu-zisă

**5.3.1** Toate proiectele de diplomă și lucrările de disertație susținute în anul precedent vor fi încărcate în mod obligatoriu de către fiecare departament într-o arhivă electronică (prin intermediul platformei learn.upit.ro), în fișiere separate (în format doc, docx).

**5.3.2** Studenții vor structura textul lucrării, în format doc, docx.

**5.3.3** Instruirea conducătorilor științifici privind utilizarea platformei antiplagiat și interpretarea rezultatelor evaluării se va face la nivelul facultății, respectiv departamentului, conform instrucțiunilor prezentate în Anexa 1.

**5.3.4** Platforma Plagiarism detector va genera un Raport de Similitudine ce va fi remis electronic către fiecare conducător științific. Coeficienții de similitudine și citări din Raportul generat, specifici facultății de Electronică, Comunicații și Calculatoare, sunt prezentați în Anexa 2.

**5.3.5** Conducătorul științific trebuie să verifice în special următoarele aspecte:

- a. Dacă lucrarea conține porțiuni mari de text identificate de către Sistem ca fiind asemănătoare;

- b. Dacă apare un număr prea mare de potențiale împrumuturi dintr-o singură sursă;
- c. Dacă intervine o coincidență între tematica lucrării analizate și potențialele surse de împrumuturi;
- d. Dacă lucrarea conține caracteristici de redactare care indică prezența unor împrumuturi „mecanice”.

În cazul în care, în urma examinării Raportului de Similitudine, lucrarea nu trezește suspiciuni, conducătorul științific va da avizul ca lucrarea să fie admisă în vederea susținerii sale și va elabora până la data depunerii lucrării, Anexa 6. Aceste documente vor fi atașate proiectului de diplomă sau lucrării de disertație.

**5.3.6** În cazul în care, din examinarea Raportului de Similitudine reiese că:

- împrumuturile care au fost depistate în lucrare nu sunt justificate și poartă semne de plagiat,
- în lucrare apar denaturări intenționate ale textului, care indică o tentativă de disimulare a împrumuturilor neautorizate, conducătorul științific nu va admite lucrarea în vederea susținerii sale și va elabora, în decurs de 48 de ore, Anexa 6.

## **6. RESPONSABILITĂȚI**

**6.1.** Studentul, împreună cu Conducătorul științific, răspund de realizarea proiectului de diplomă sau lucrării de disertație în limitele coeficienților de similitudine specifici acceptați.

**6.2.** Directorul de departament răspunde de arhivarea proiectelor de diplomă și a lucrărilor de disertație în format electronic.

## **7. DISPOZIȚII FINALE**

7.1. Procedura a fost avizată de Consiliul Facultății în data de 28.04.2026 și intră în vigoare de la data aprobării.

## **8. ÎNREGISTRĂRI SPECIFICE**

**8.1.** Documentele rezultate în urma desfășurării activităților de verificare a similitudinilor vor fi arhivate în condițiile impuse de legislația în vigoare.

## **9. ANEXE**

Anexa 1 – Instrucțiuni privind modul de accesare a platformei Plagiarism Detector

Anexa 2 – Coeficienții de similitudine și citări

Anexa 6 – Interpretarea raportului de similitudini

## INSTRUCȚIUNI PRIVIND MODUL DE ACCESARE A PLATFORMEI PLAGIARISM DETECTOR

1. Se descarcă folosind linkul <https://plagiarism-detector.com/en/Plagiarism-Detector-Free-Demo-Download> și se instalează
2. Se apasă în dreapta butonul Activate/Buy
3. Se introduce codul de activare primit prin mail
4. La pornire se apasă Advanced start (buton fereastră centru) sau New step-by-step wizard (buton stânga al doilea)

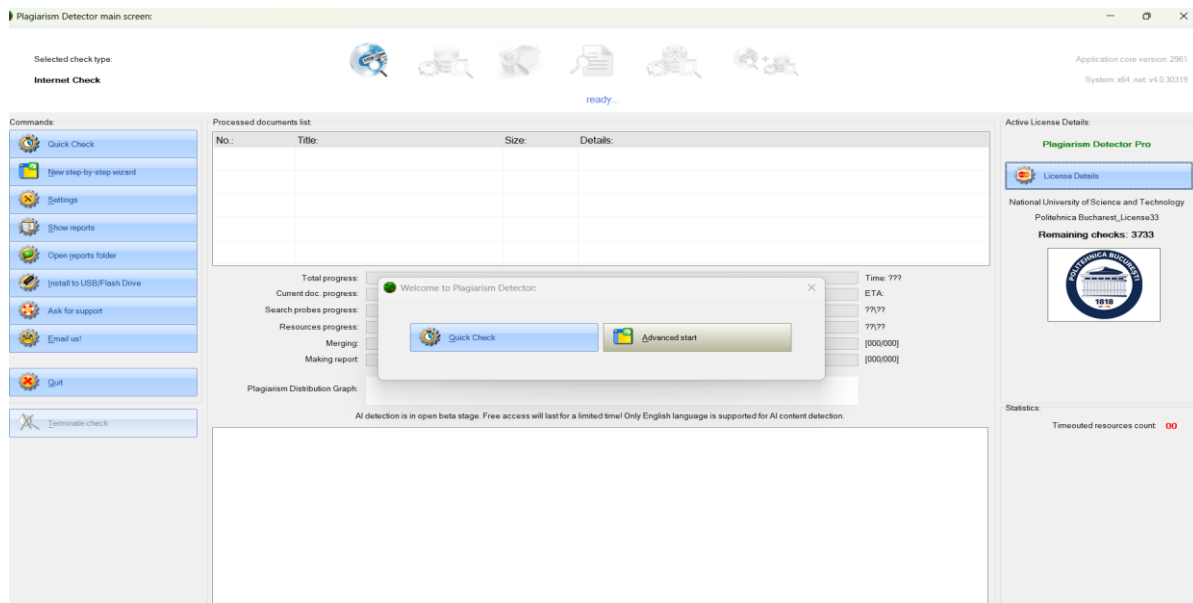

5. La primul pas se apasă Next step (sa fie setat add documents manually)

Selected check type:

Internet Check



Application core version:

System: x64 .net v4.0

ready...

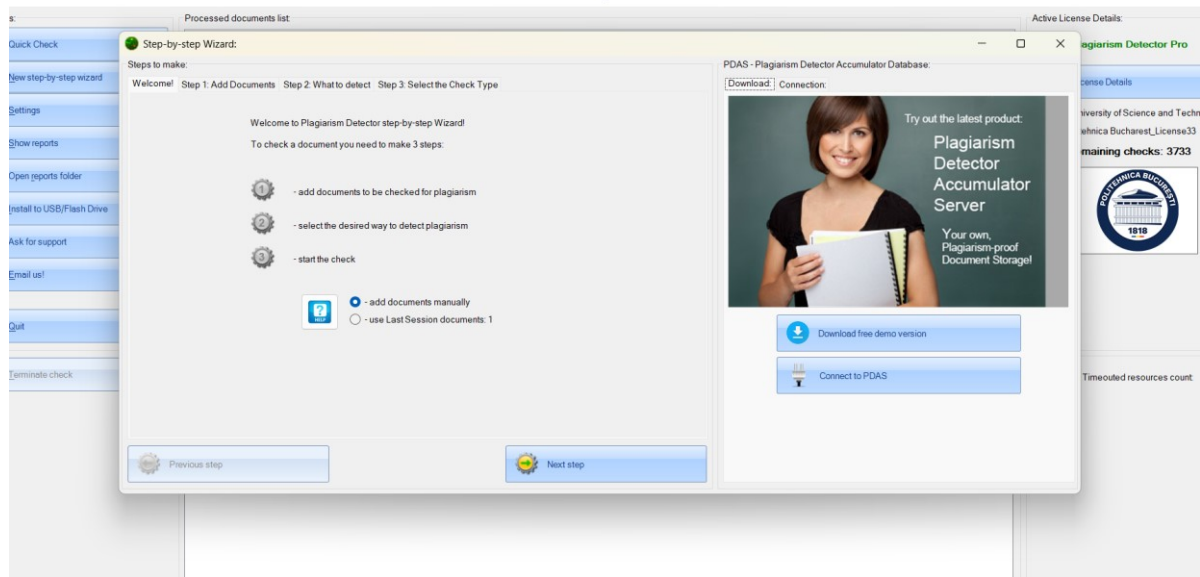

## 6. Se selectează lucrarea și se apasă Done

Selected check type:

Internet Check



Application core version: 2961

System: x64 .net v4.0.30319

ready...

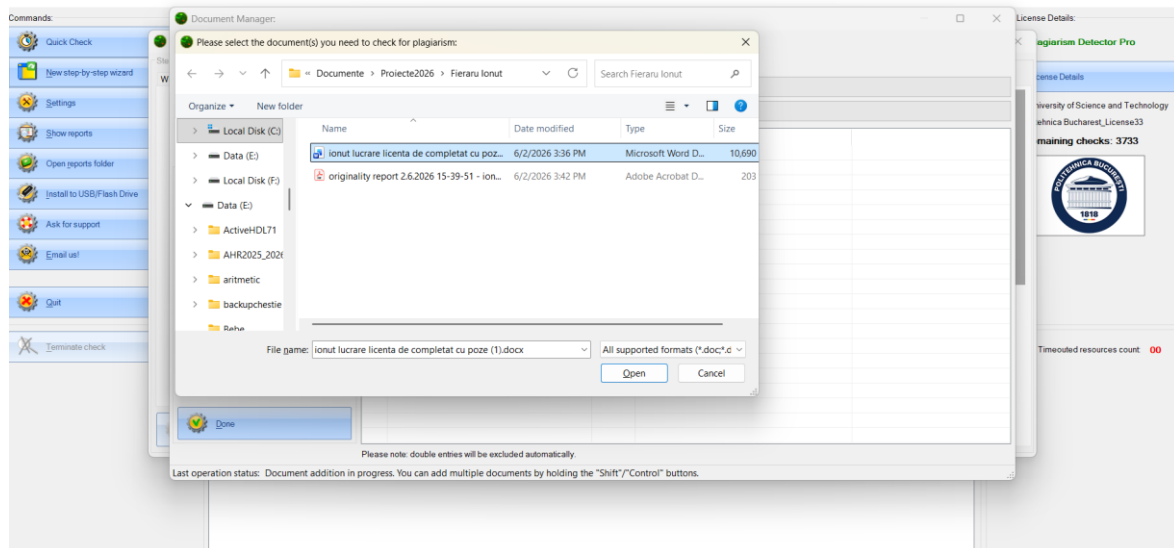

## 7. Se debifează Do AI text analysis - restul se lasă neschimbat Next step

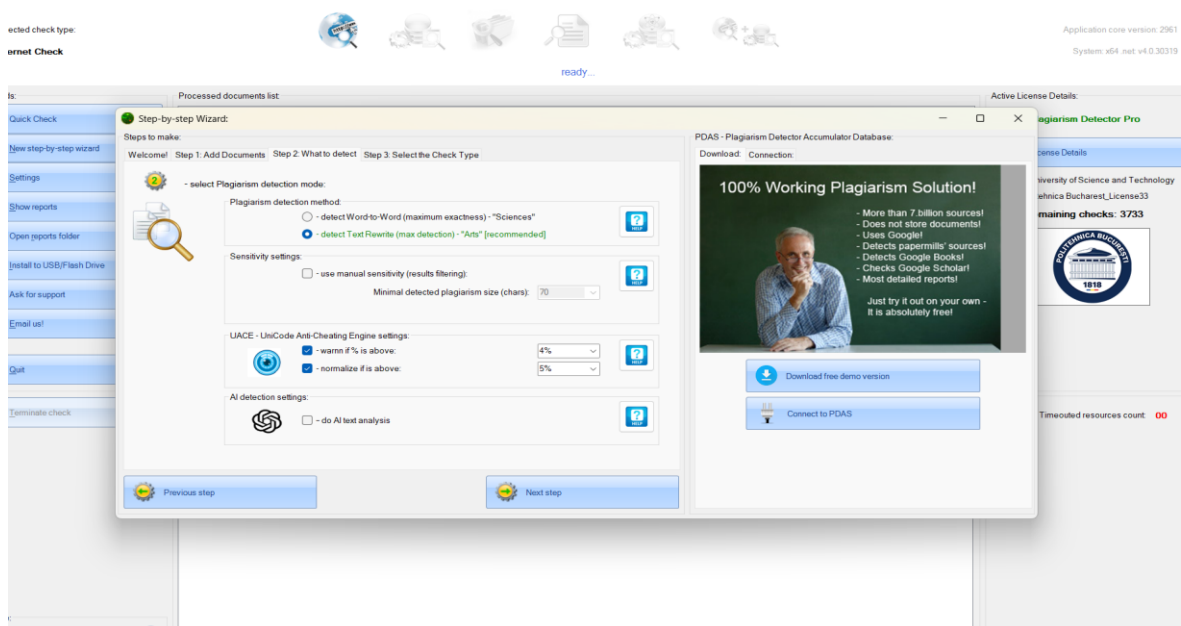

8. Sa fie activat (default este) Internet check. Se apasă Start check

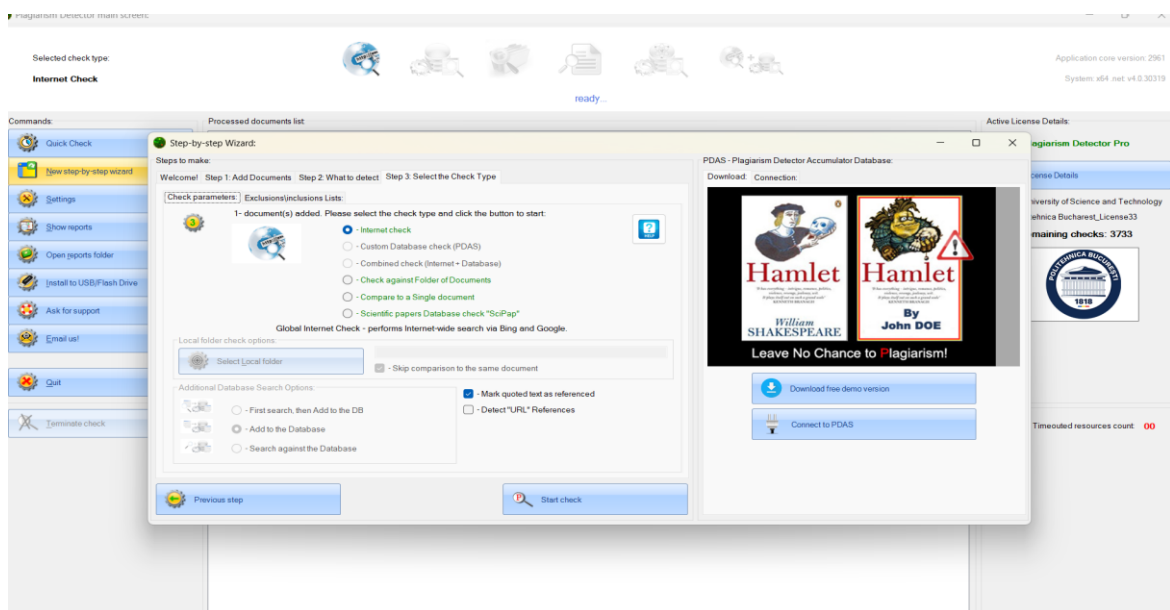

9. După ce s-a făcut verificarea se descarcă raportul PDF (Export PDF)

## COEFICIENȚII DE SIMILITUDINE ȘI CITĂRI

Limitele maxime ale coeficienților de similitudine și citări din Raportul generat de programul antiplagiat, pentru Facultatea de Electronică, Comunicații și Calculatoare sunt următoarele:

**Pentru proiectele de diplomă:**

Indice general de similitudine: maxim 30%

Indice pentru o sursă individuală: maxim 15%

**Pentru lucrările de disertație (master):**

Indice general de similitudine: maxim 25%

Indice pentru o sursă individuală: maxim 10%

## INTERPRETAREA RAPORTULUI DE SIMILITUDINI

Subsemnatul/Subsemnata ....., în calitate de îndrumător al lucrării de finalizare a studiilor, am realizat **interpretarea raportului de similitudini** generat pentru lucrarea ..... cu titlul:

....., elaborată de studentul/studenta ....., programul de studii ....., din cadrul Facultății de Electronică, Comunicații și Calculatoare – Centrul Universitar Pitești.

### Tipul lucrării:

- Proiect de diplomă (studii de licență)
- Lucrare de disertație (studii de master)

### Metoda de analiză:

Analiza de similitudini a fost efectuată utilizând programul ....., recunoscut la nivel național, conform prevederilor Ordinul Ministrului Educației nr. 3692/2024.

### Rezultatele analizei:

- Indice general de similitudine: ..... %
- Indice de similitudine pentru surse individuale care nu aparțin autorului: ..... %

### Praguri de similitudine acceptate (conform metodologiei FECC):

- **Pentru proiectele de diplomă (licență):**
  - Indice general de similitudine: **maxim 30%**
  - Indice pentru o sursă individuală: **maxim 15%**
- **Pentru lucrările de disertație (master):**
  - Indice general de similitudine: **maxim 25%**
  - Indice pentru o sursă individuală: **maxim 10%**

### Concluzii:

**În urma analizei raportului de similitudini și a verificării conținutului lucrării:**

- Lucrarea nu conține elemente care să justifice suspiciunea de plagiat
- Lucrarea conține elemente care ridică suspiciuni de plagiat

**În consecință:**

- Lucrarea poate fi acceptată pentru susținere
- Lucrarea nu poate fi acceptată pentru susținere în cadrul examenului de finalizare a studiilor

Data: .....

Îndrumător,  
Semnătura: .....

**10. LISTA DE DIFUZARE**

<b>Nr.</b>	<b>Facultate/ Compartiment /</b>	<b>Nume prenume</b>	<b>Data primirii</b>	<b>Semnătură</b>	<b>Data retragerii</b>	<b>Semnătură</b>
1.	Facultatea de Electronică, Comunicații și Calculatoare					