



**ROMÂNIA**  
**MINISTERUL EDUCAȚIEI NAȚIONALE ȘI CERCETĂRII**  
**ȘTIINȚIFICE**  
**UNIVERSITATEA DIN PITEȘTI**

Str. Târgu din Vale, nr. 1, Cod poștal 110040-Pitești, Romania  
Tel.: +40 348 453 100; <http://www.upit.ro>



B-dul Republicii, nr. 71, Pitești, 110014, tel./fax (0348) – 453.370, 453.375, 453.400, Sala C108

**REGULAMENT PRIVIND ORGANIZAREA ȘI DESFĂȘURAREA ACTIVITĂȚILOR**  
**CENTRULUI DE CERCETARE DIN CADRUL DEPARTAMENTULUI FINANȚE,**  
**CONTABILITATE ȘI ECONOMIE**

**CAPITOLUL I. DISPOZIȚII GENERALE**

**Art.1.** *Centrul de cercetare, analiză și modelare economică* (denumire reprezentată în continuare prin acronimul CCAME) se constituie ca subdiviziune organizatorică distinctă ce funcționează în cadrul Departamentului Finanțe, Contabilitate și Economie. CCAME reprezintă unitate de cercetare, dezvoltare și inovare din Domeniul ECONOMIC.

**Art.2.** CCAME are ca principal obiectiv activitatea de cercetare științifică fundamentală și aplicativă în domeniul științelor economice, dezvoltarea cercetării interdisciplinare, precum și desfășurarea proiectelor de cercetare realizate în colaborare cu mediul socio-economic, respectiv acordarea de consultanță.

**Art.3.** CCAME are o structură internă proprie reflectată în organigrama aprobată de Consiliul Facultății de Științe Economice și Drept.

**Art. 4.** CCAME este condus, coordonat și reprezentat în relațiile cu conducerea Universității din Pitești, Centrul CDI și alte instituții de cercetare naționale/internaționale sau din cadrul mediului de afaceri de către Directorul CCAME.

**Art. 5.** Sediul CCAME este la Universitatea din Pitești, Facultatea de Științe Economice și Drept, B-dul Republicii, nr. 71, Pitești, 110014, tel./fax (0348) – 453.370, 453.375, 453.400, Sala C108.

**CAPITOLUL II. MISIUNE, SCOP, OBIECTIVE**

**Art. 6.** *Misiunea* CCAME este desfășurarea de activități de cercetare fundamentală și empirică în domeniul economic, pentru stimularea creșterii capacității de cercetare și a producției științifice, necesare atragerii de fonduri de cercetare, respectiv pentru consolidarea unei poziții competitive în domeniul științelor economice și îndeplinirea condițiilor de eligibilitate pentru înființarea Școlii Doctorale în cadrul Facultății de Științe Economice și Drept.

**Art. 7.** CCAME a fost înființat în *scopul* creării unui cadru competitiv, dinamic ce stimulează formarea echipelor de cercetare, cadru necesar desfășurării activității de cercetare științifică fundamentală și empirică, accesării surselor de finanțare și creșterii producției științifice de calitate, în vederea atingerii obiectivelor și indicatorilor de rezultat stabilite în planul strategic de cercetare științifică al Facultății de Științe Economice și Drept.

**Art. 8.** Principalele *obiective* urmărite în cadrul CCAME sunt:

- a. formarea cadrelor didactice din cadrul Facultății de Științe Economice și Drept în vederea dezvoltării competenței și aptitudinilor pentru cercetarea științifică fundamentală și empirică;
- b. stimularea formării colectivelor și echipelor de cercetare, cu accent deosebit pus pe echipele interdisciplinare (inter-colective), respectiv stimularea cercetărilor interdisciplinare;
- c. stimularea transferului de cunoștințe între membrii colectivelor/echipelor de cercetare, pentru creșterea abilităților de cercetare prin colaborare;
- d. stabilirea și derularea de programe de cercetare pe teme stabilite în cadrul colectivelor de cercetare/echipelor de cercetare, ce funcționează în cadrul CCAME;
- e. creșterea numărului de aplicații depuse pentru obținerea fondurilor de cercetare pe diferite linii/programe de finanțare (programele *UEFISCDI*, fonduri europene, alte linii/programe de finanțare etc.);
- f. creșterea (cantitativă și calitativă) a producției științifice la nivelul Facultății de Științe Economice și Drept, respectiv a vizibilității rezultatelor activității de cercetare prin diseminarea acestora în reviste naționale și internaționale de prestigiu, cotate ISI, indexate în baze de date internaționale specifice domeniilor și prin prezentarea acestora în conferințe internaționale de prestigiu organizate de organisme/instituții internaționale;
- g. ocuparea primei poziții în cadrul Universității din Pitești prin rezultatele cercetării științifice;
- h. generarea rezultatelor științifice care să permită atingerea criteriilor de eligibilitate pentru înființarea Școlii doctorale în cadrul Facultății de Științe Economice și Drept;
- i. organizarea în parteneriat, la nivel național și internațional, de evenimente și manifestări științifice internaționale (conferințe, workshop-uri, etc.) care să permită constituirea cadrului necesar diseminării rezultatelor cercetării științifice și dezvoltării de proiecte comune de cercetare la nivel național și internațional;
- g. dezvoltarea abilităților de cercetare științifică ale studenților, prin atragerea acestora în proiecte de cercetare, respectiv prin lucrări științifice prezentate în cadrul sesiunilor științifice studențești/olimpiade studențești naționale și internaționale/alte manifestări științifice (conferințe), lucrări de licență/disertație elaborate și susținute.

### **CAPITOLUL III. STRUCTURA ORGANIZATORICĂ**

**Art.9.** Pentru realizarea obiectului de activitate, CCAME este condus, coordonat și reprezentat în relațiile cu conducerea Universității din Pitești/Facultății de Științe Economice și Drept/Centrul CDI al Universității din Pitești și alte instituții de cercetare naționale/internaționale sau din cadrul mediului de afaceri de către Directorul Centrului de cercetare.

**Art.10.** Orice membru al Facultății de Științe Economice și Drept are libertatea de a candida pentru ocuparea poziției de Director al Centrului de cercetare cu respectarea condițiilor și metodologiei prezentate în Anexa nr. 2 la prezentul regulament.



**Art.11.** Directorul CCAME se află în subordinea directă a Decanului FSED.

**Art.12.** Structura organizatorică a CCAME (organigrama – Anexa 1 la prezentul regulament) este elaborată de Prodecanul cu activitatea de cercetare științifică, avizată de Decanul Facultății de Științe Economice și Drept și aprobată de Consiliul Facultății de Științe Economice și Drept.

**Art.13.** Structura organizatorică a centrului de cercetare poate fi modificată/reproiectată la propunerea Prodecanului cu cercetarea științifică sau a Directorului CCAME, cu avizul Decanului FSED și aprobarea CF.

**Art.14.** CCAME, conform organigramei aprobate, cuprinde în structura sa *colective de cercetare* organizate pe domenii de cercetare, astfel:

- **Cercetări privind politicile economico-financiare;**
- **Dezvoltare strategii, politici, metode și instrumente manageriale și planificare strategică. Studii și analize de piață**
- **Cercetări aplicate inter-, trans- cross și multidisciplinare, studii și analize statistice, modelări econometrice**
- **Cercetări privind aplicarea metodelor, tehnicilor și instrumentelor pentru dezvoltarea sistemului financiar, contabil și informațional.**

**Art. 15.** În cadrul colectivelor, se constituie echipe implicate în proiecte de cercetare (teme de cercetare), durata de viață a echipelor fiind până la finalizarea proiectelor respective. De asemenea, se pot constitui echipe de cercetare interdisciplinare (inter-colective).

**Art. 16.** CCAME, conform organigramei aprobate, cuprinde în structura sa centre suport pentru activitatea de cercetare științifică, astfel:

- I. Centrul suport de asistență accesare resurse de finanțare** ce își desfășoară activitatea pe trei direcții condus de către Directorul Adjunct:
  - (1) Identificare oportunități finanțare;**
  - (2) Asistență elaborare aplicații și oferte;**
  - (3) Management de proiect: constituire echipe proiect, alocare resurse.**
- II. Centrul suport de organizare evenimente și manifestări științifice, comunicare și PR** condus de către Secretarul Științific

**Art.17.** Activitatea fiecărui centru suport este coordonată de un responsabil propus de Directorul centrului de cercetare și numit prin decizia Consiliului Facultății de Științe Economice și Drept.

**Art.18.** Responsabilul centrului suport poate fi revocat/schimbat la propunerea Directorului CCAME cu aprobarea Consiliului Facultății de Științe Economice și Drept.

**Art.19.** Directorul CCAME stabilește relațiile dintre colectivele/echipele de cercetare, dintre acestea și direcțiile suport aflate în structura centrului, precum și relațiile cu terții.

**Art.20.** Principalele atribuții ce revin **Directorului Centrului de cercetare:**

- participă la elaborarea și implementarea Planului strategic de cercetare al Facultății de Științe Economice și Drept;
- stabilește colectivele de cercetare din cadrul CCAME;
- propune numirea și revocarea calității de membru al centrului/responsabil de direcție suport;
- stabilește, prin consultare cu membrii centrului: obiectivele de cercetare, temele/proiectele de cercetare, calendarul de implementare a proiectelor, indicatori de rezultat pentru fiecare proiect;
- elaborează, la începutul fiecărui an universitar, planul operațional de cercetare al centrului (proiectele/temele de cercetare/echipe de cercetare constituite, calendarul proiectelor/temelor de

cercetare, indicatori de rezultat) pe care îl transmite spre analiză Prodecanului cu activitatea de cercetare. Planul operațional de cercetare este prezentat și aprobat în Consiliul Facultății;

- monitorizează activitatea colectivelor de cercetare conform planului operațional, activitatea desfășurată de echipele constituite pe proiecte/teme de cercetare și urmărește gradul de încadrare în graficul proiectelor pentru implementarea planului operațional;
- stabilește atribuțiile, competențele și relațiile între echipele de cercetare și relațiile acestora cu terții;
- elaborează, la sfârșitul fiecărui an universitar, raportul de activitate al Centrului de cercetare, ce reflectă gradul de realizare al Planului operațional de cercetare (prin indicatorii de rezultat, abaterile de la plan, cauzele și măsurile corective adoptate) pe care îl prezintă în cadrul Consiliului Facultății;
- poate propune modificarea structurii organizatorice (organigrama) și a regulamentului de organizare și funcționare al Centrului de cercetare;
- reprezintă interesele centrului de cercetare în relațiile cu conducerea Facultății de Științe Economice și Drept /conducerea Universității din Pitești/Centrul CDI și alte instituții, organizații și agenți economici;
- participă la organizarea și desfășurarea evenimentelor științifice organizate în cadrul FSE;
- dezvoltă relații de colaborare cu centre de cercetare din cadrul universităților din țară și străinătate;
- răspunde, aprobă și ia măsuri corective pentru atingerea obiectivelor de cercetare;
- poate delega o parte dintre atribuțiile sale, către responsabilii direcțiilor suport.

**Art.21.** Principalele atribuții ce revin Responsabilului *Centrului suport de asistență accesare resurse de finanțare:*

- a. participă la elaborarea planului operațional de cercetare;
- b. asigură monitorizarea liniilor/direcțiilor de finanțare, identifică oportunitățile de obținere a finanțării activității de cercetare științifică, identifică potențiali parteneri pentru accesarea fondurilor de cercetare;
- c. asigură suportul necesar în scrierea cererilor de finanțare/aplicațiilor;
- d. participă la alocarea resurselor umane pe proiectele de cercetare în funcție de necesarul de competențe și expertiză specific fiecărui proiect;
- e. preia atribuțiile delegate de Directorul Centrului de cercetare;
- f. participă la elaborarea raportului de activitate al Centrului de cercetare.

**Art.22.** Principalele atribuții ce revin Responsabilului *Centrului suport de organizare evenimente și manifestări științifice, comunicare și PR:*

- a. participă la elaborarea Planului operațional de cercetare;
- b. asigură întreaga activitate de comunicare și PR a centrului de cercetare pentru atingerea unui grad ridicat de vizibilitate a rezultatelor cercetării științifice;
- c. propune și organizează evenimente științifice;
- d. asigură diseminarea rezultatelor cercetării științifice prin mass-media și pe site-uri de specialitate;
- e. preia atribuțiile delegate de Directorul Centrului de cercetare;
- f. participă la elaborarea raportului de activitate al Centrului de cercetare.

### **CAPITOLUL III. INFRASTRUCTURA DE CERCETARE**

**Art. 23.** Infrastructura de cercetare suport pentru desfășurarea activităților CCAME este constituită din:

- (1) *Laborator cercetări operaționale – Corpul CC, Sala C5;*
- (2) *Centru de documentare– Corpul CC, Sala C108,*

**Art. 24.** Toți membri CCAME au acces nelimitat și necondiționat la infrastructura de cercetare a CCAME, sub coordonarea Directorului.

**Art. 25.** Utilizarea infrastructurii de cercetare este evidențiată în registrul ținut la nivelul fiecărui laborator, care reflectă situația utilizării infrastructurii de cercetare.



**Art. 26.** Fiecare utilizator al infrastructurii de cercetare are obligația completării registrului.

#### **CAPITOLUL IV. CALITATEA DE MEMBRU**

**Art. 27.** Orice cadru didactic titular al Facultății de Științe Economice și Drept are libertatea de a aplica pentru calitatea de membru al CCAME, conform metodologiei și cu îndeplinirea criteriilor prezentate în Anexa nr. 2 la prezentul regulament.

**Art. 28.** Calitatea de membru CCAME este acordată/revocată de Comisia de analiză și validare constituită din 3/5 membri desemnați de Biroul Consiliului Facultății.

**Art. 29.** Membrii CCAME au obligația să își realizeze la termen, conform graficului stabilit în Planul operațional, temele sau proiectele de cercetare în care s-au angajat.

**Art. 30.** Membrii CCAME au obligația să participe în cadrul activităților desfășurate la nivelul centrului de cercetare.

**Art. 31.** Membrii CCAME au dreptul să participe în cadrul echipelor constituite pentru accesarea fondurilor de cercetare.

**Art. 32.** Membrii CCAME au dreptul să solicite suport pentru scrierea cererilor de finanțare/aplicațiilor în vederea accesării fondurilor de cercetare, precum și pentru desfășurarea oricărei activități de cercetare științifică.

**Art. 33.** Membrii CCAME au dreptul să utilizeze orice componentă a infrastructurii de cercetare, cu respectarea regulilor de securitate și bună utilizare.

**Art. 34.** Membrii CCAME au libertate deplină în a avea inițiativă, a propune proiecte, evenimente și manifestări științifice, precum și colaborări în cercetarea științifică.

#### **IV. DISPOZIȚII FINALE**

**Art. 35.** Prezentul regulament poate fi actualizat, urmare a propunerilor Directorului CCAME, Prodecanului cu activitatea științifică cu avizul Decanului și aprobarea Consiliului Facultății precum și ca urmare a modificărilor prevederilor unor regulamente adoptate de Senatul Universității și/sau Centrul CDI.

**Art. 36.** Prezenta variantă a Regulamentului de organizare și funcționare a fost adoptată de Consiliul Facultății, în ședința din data de 16,12,2016.

MINISTERUL DECALENA  
CERCETĂRII ȘTIINȚIFICE ȘI  
UNIVERSITĂȚII  
FACULTATEA DE ȘTIINȚE ECONOMICE  
ȘI DREPT  
DECANAT  
Prof. univ. dr. Eugen CHELARU

Anexa nr.1. (parte componentă la prezentul Regulament)

Aprobată în ședința Consiliului Facultății de Științe Economice și Drept din 16.12.2016

Organigrama CCAME

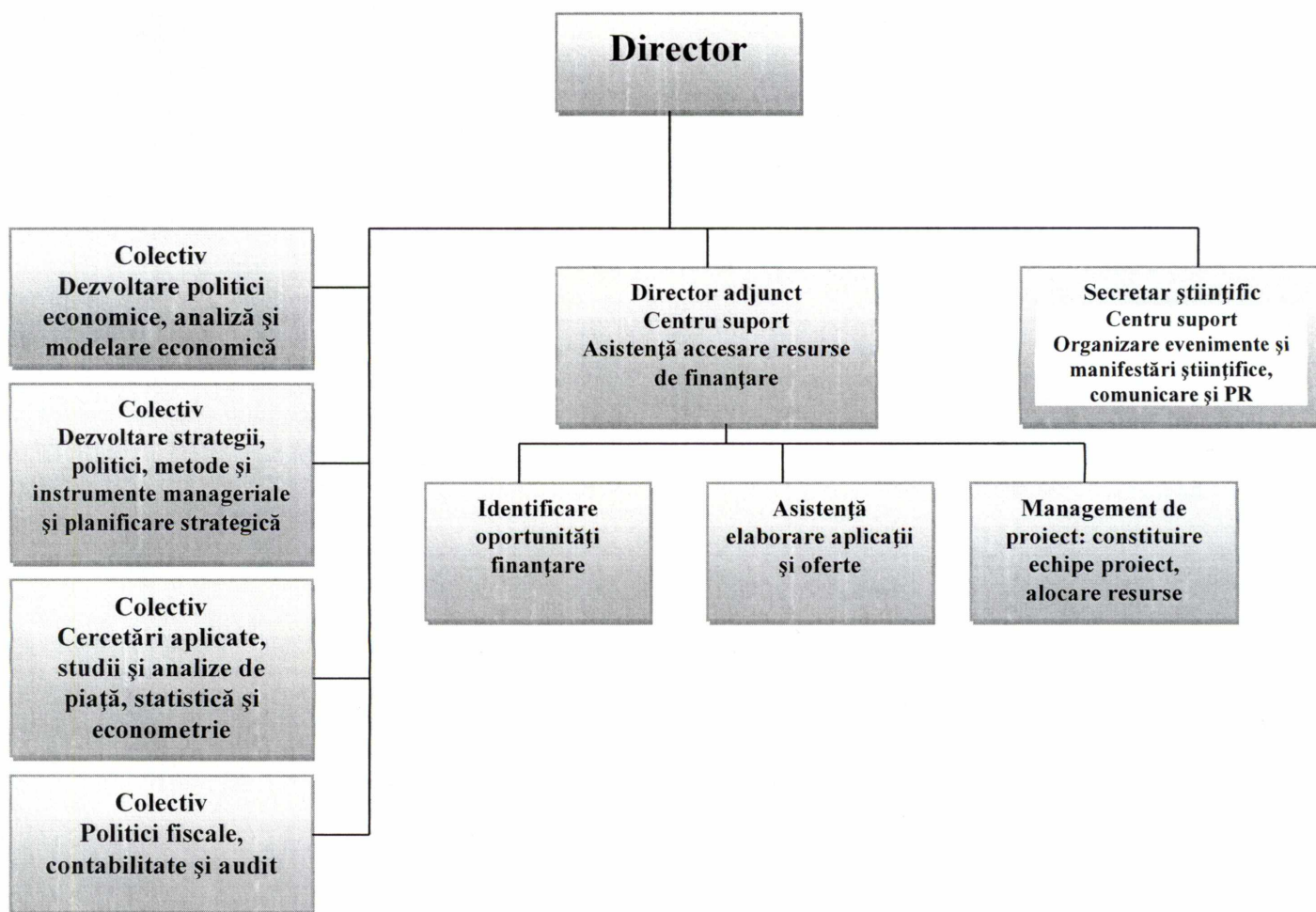

*Anexa nr.2.* (parte componentă la prezentul Regulament)

### *Metodologia privind alegerea Directorului CCAME*

Conform Art.12., orice membru al Facultății de Științe Economice și Drept are libertatea de a candida pentru ocuparea poziției de Director al Centrului de cercetare cu respectarea prezentei metodologii:

- (1) Candidatul pentru ocuparea poziției de Director al centrului de cercetare trebuie să aibă activitate de cercetare științifică și prestigiu profesional dovedite prin: publicații în reviste de prestigiu la nivel național și internațional, calitatea de director/manager de proiect sau membru în cadrul unor echipe de cercetare, membru în cadrul unor asociații științifice și/sau profesionale, premii și distincții, activitate de cercetare desfășurată cu studenții.
- (2) Candidatul va depune la Comisia de analiză: CV, Plan managerial (max. 2 pag), lista rezultatelor științifice relevante.

#### *Procesul de numire a Directorului CCAME*

